

Radarm do Emprego

Edição 07 | Outubro 2020
Mês de referência: Setembro
Fonte: Novo CAGED/
Ministério da Economia

Sergipe gerou 3.511 postos formais em setembro

O resultado foi impulsionado, sobretudo, pelas indústrias beneficiadas pela cana-de-açúcar



Sergipe encerrou o mês de setembro com a abertura de 3.511 postos de trabalho. No acumulado do ano (com ajuste), foram perdidas 11.347 vagas. O estoque de empregos no mês ficou em 273.578 postos.

O Brasil também fechou o mês com saldo positivo (+313.564 vagas). Todas as 27 unidades da federação geraram emprego. São Paulo (+75.706), Minas Gerais (+36.505) e Santa Catarina (+24.827) apresentaram os melhores resultados. No levantamento nacional, Sergipe registrou a 5ª maior variação na geração de emprego em relação ao mês anterior (1,3%).

Indústria soma 1.898 novas vagas e puxa saldo

Dos cinco setores observados, apenas Serviços (-42 vagas) foi o que fechou emprego em setembro. O resultado positivo do estado foi impulsionado, sobretudo, pela Indústria, que criou 1.898 postos. A Agropecuária (+659), a Construção (+524) e o Comércio (+472) também geraram vagas. Na Indústria, o destaque foi 'indústria da transformação' (+2.085), mais especificamente, a 'fabricação de produtos alimentícios' (+1.433). Na agropecuária o destaque foi 'cultivo de cana-de-açúcar' (+652). Na construção foi 'construção de edifícios' (+303). Já no Comércio, a atividade 'comércio varejista' (+449).

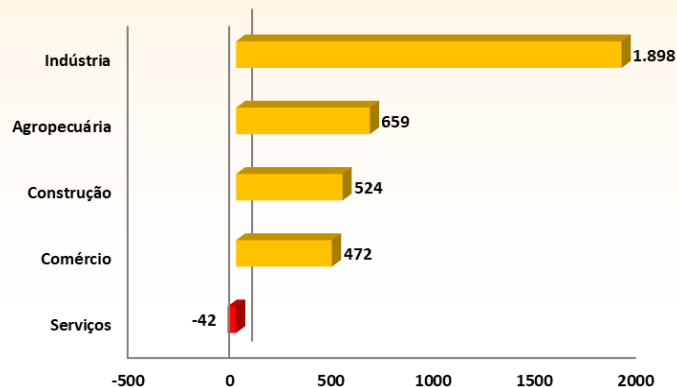

Atividades que mais empregaram

'Fabricação de produtos alimentícios'	+1.433 vagas	Indústria
'Cultivo de cana-de-açúcar'	+652 vagas	Agropecuária
'Comércio varejista'	+449 vagas	Comércio



Atividades que mais perderam emprego

'Atividade de apoio à extração de petróleo'	-178 vagas	Indústria
'Educação'	-106 vagas	Serviços
'comércio atacadista especializado em produtos e bebidas e fumo'	-95 vagas	Comércio

Laranjeiras foi quem mais abriu postos de trabalho

Município	Subatividade destaque do município e nº de vagas	Total do Município
Laranjeiras	'Fabricação e refino de açúcar' (+1.382)	+1.476 vagas
Capela	'Cultivo de cana-de-açúcar' (+753)	+869 vagas
Aracaju	'Construção de edifício' (+209)	+322 vagas
Estância	'Fabricação de produtos têxteis' (+90)	+185 vagas
Frei Paulo	'Fabricação de calçados' (+167)	+174 vagas

Japoatã liderou fechamento de vagas

Município	Subatividade destaque do município e nº de vagas	Total do Município
Japoatã	'Cultivo de cana-de-açúcar' (-264)	-265 vagas
Carmópolis	'Atividade de apoio à extração de petróleo e Gás Natural' (-174)	-182 vagas
Ribeirópolis	'Obra de infraestrutura' (-73)	-71 vagas
Japaratuba	'Extração de petróleo e gás natural' (-24)	-9 vagas
Boquim	'comércio atacadista de bebidas' (-4)	-8 vagas

OBSERVAÇÃO: Os dados relativos ao mês de referência deste documento não contabilizam as declarações fora do prazo, tendo em vista que estes não se encontram disponíveis no momento de sua publicação.

Saldo por Sexo

3.053 homens

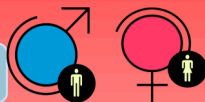

458 mulheres

Maior parte dos empregos gerados foi ocupado pelos homens (+3.053).

No tocante à faixa etária, os maiores ganhos foram observadas para os jovens de 18 a 24 anos (+1.228); 30 a 39 anos (+934); 25 a 29 anos (+606); e 40 a 49 anos (+507). Vale destacar os empregos perdidos para trabalhadores de 65 anos ou mais (-25 vagas).

Saldo por Faixa Etária

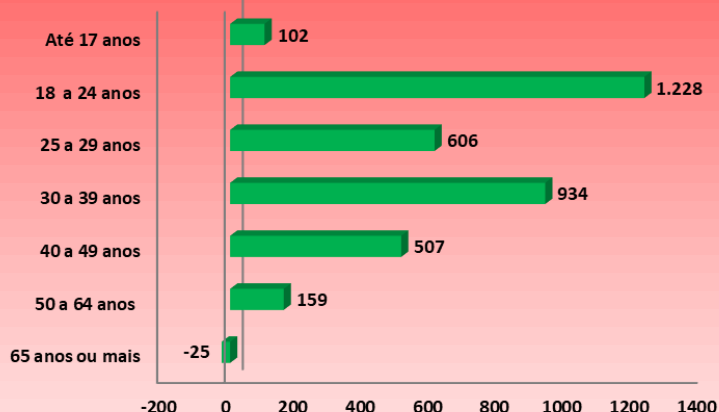

Saldo por Grau de Instrução

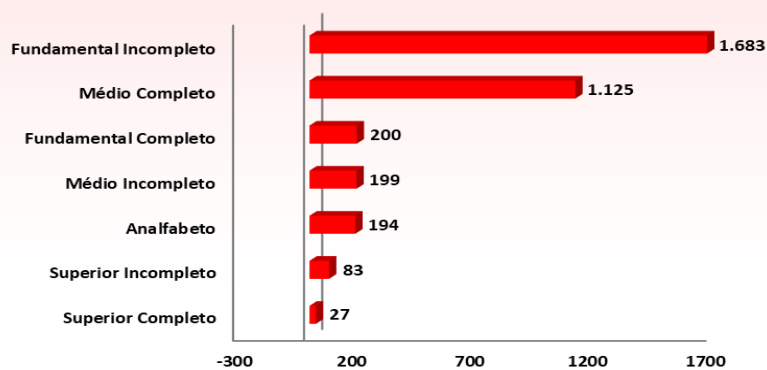

Os trabalhadores com ensino fundamental incompleto foram os mais contemplados com a abertura de vagas com carteira assinada (+1.683), seguidos por trabalhadores com ensino médio completo (+1.125).

Saldo por Grande Grupo de Atividade

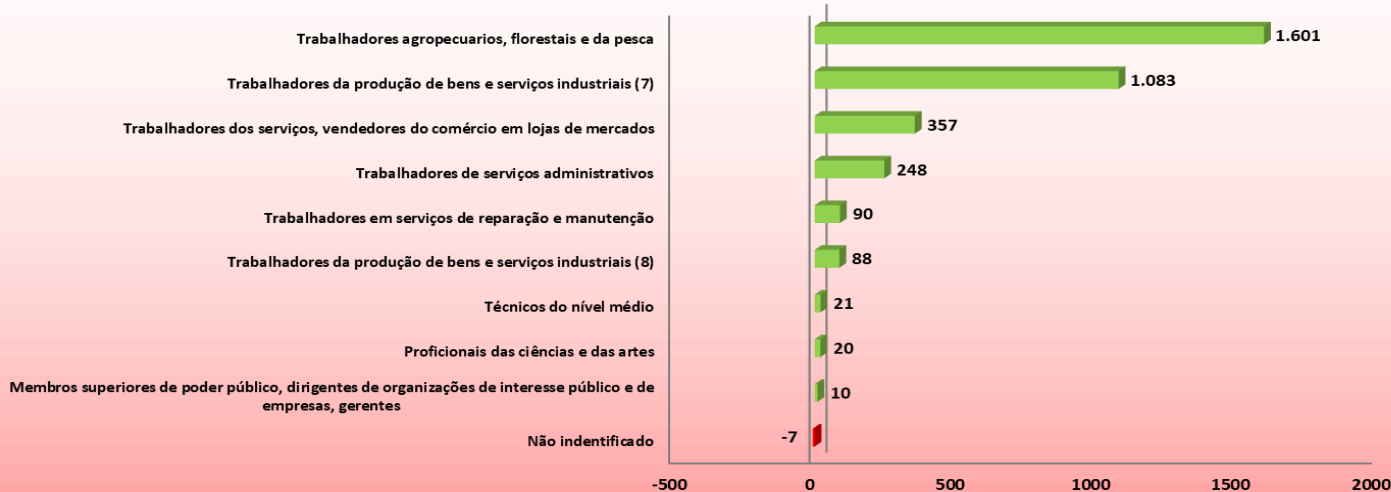

Nota:

(7) concentram os trabalhadores de produção extrativa, da construção civil e da produção industrial de processos discretos, que mobilizam habilidades psicomotoras e mentais voltadas primordialmente à forma dos produtos.

(8) concentram os trabalhadores que operam processos industriais contínuos, que demandam habilidades mentais de controle de variáveis físico-químicas de processos.

Quanto ao grupo ocupacional, os mais beneficiados com a criação de postos foram os ‘trabalhadores agropecuários, florestais e da pesca’ (+1.601); ‘trabalhadores da produção de bens e serviços industriais (7)’ (+1.083); ‘trabalhadores dos serviços, vendedores do comércio em lojas de mercados’ (+357); e ‘trabalhadores de serviços administrativos’ (+248).

Emprego formal nos municípios com mais de 30 mil habitantes - Setembro/2020

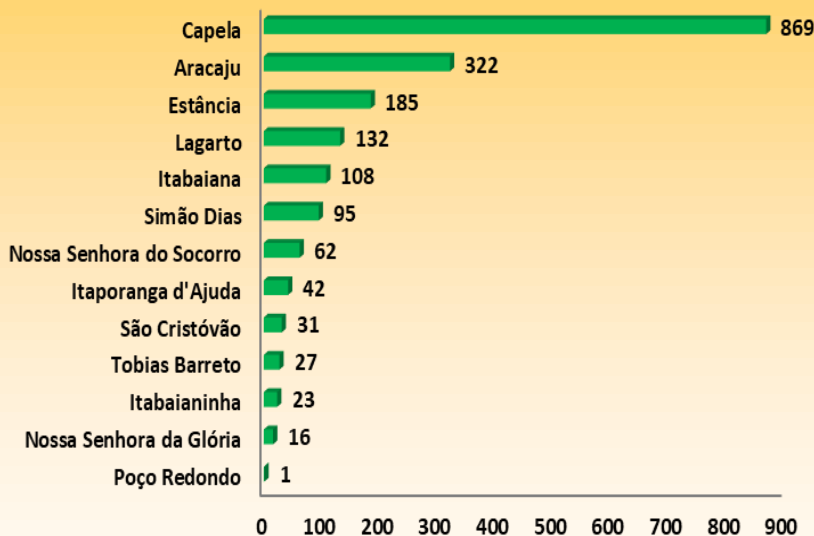

Aracaju

A capital sergipana fechou o mês de setembro com a abertura de 322 postos de trabalho, resultante de 3.368 admissões contra 3.046 demissões.

Dos cinco setores pesquisados, dois geraram empregos: 'construção' (+372) e 'comércio' (+204). Os setores 'serviços' (-196), 'indústria' (-56) e 'agropecuária' (-2) apresentaram perda de vagas.

O resultado do setor da construção foi puxado, sobretudo, pela atividade 'construção de edifícios' (+209). Já no setor comércio, destacou-

Resultado Acumulado



Saldo mensal do emprego formal - setembro/2019 a setembro/2020



Sergipe fechou o mês de setembro com resultado positivo pela segunda vez durante a pandemia do coronavírus. Na análise dos últimos 12 meses, em consequência das significativas extinções de postos de trabalho ocorridas este ano, o saldo acumulado foi de 8.124 vagas perdidas.

De janeiro a setembro deste ano, o mercado de trabalho sergipano acumulou o fechamento de 11.347 empregos. Dos cinco setores observados, todos apresentaram saldo negativo. Serviços (-5.024) e Comércio (-3.033) lideram com as maiores perdas. Na sequência, vem Indústria (-1.938), Agropecuária (-689) e Construção (-663).

Vale ressaltar que no setor de serviços o resultado foi impulsionado, principalmente, pelas atividades 'alimentação' (-1.301), 'transporte terrestre' (-840) e 'alojamento' (-592). No comércio, pelo comércio varejista (-2.510), mais especificamente, pelas atividades 'comércio varejista de artigos do vestuário e acessórios' (-784) e 'comércio varejista de calçados e artigos de viagem' (-397).

Secretaria de Estado Geral de Governo

Secretário

José Carlos Felizola Soares Filho

Ficha Técnica

Superintendência Especial de Planejamento, Monitoramento e Captação de Recursos - SUPERPLAN

Superintendente

Francisco Marcel Freire Resende

Observatório de Sergipe

Coordenador

Ciro Brasil de Andrade

Equipe Técnica

Michele Santos Oliveira Dória
Isabel Maria Paixão Vieira
Hérica Santos da Silva
Manuela Macedo Oliveira

Dúvidas ou sugestões:

observatorio@segg.se.gov.br

(79) 3226-2252 | (79) 3214-6437