

Radar do Emprego

Edição 08 | novembro 2020
Mês de referência: Outubro
Fonte: Novo CAGED/
Ministério da Economia

Sergipe gerou 3.523 postos formais em outubro

O resultado foi impulsionado, sobretudo, pela indústria da transformação



Sergipe encerrou o mês de outubro com a abertura de 3.523 postos de trabalho. No acumulado do ano (com ajuste), foram perdidas 7.825 vagas. O estoque de empregos no mês ficou em 277.100 postos.

O Brasil também fechou o mês com saldo positivo (+394.989 vagas). Todas as 27 unidades da federação geraram emprego. São Paulo (+119.261), Minas Gerais (+42.124) e Paraná (+33.008) apresentaram os melhores resultados. No levantamento nacional, Sergipe registrou a 5ª maior variação na geração de emprego em relação ao mês anterior (1,3%).

Todos setores econômicos fecham o mês com saldo positivo

Dos cinco setores observados, todos geraram emprego em outubro. O resultado foi impulsionado, sobretudo, pela Indústria (+1.574), Serviços (+794) e Comércio (+759). Na indústria, o destaque foi a 'indústria da transformação' (+1.574), mais especificamente, 'fabricação de coque, de produtos derivados do petróleo e de biocombustíveis' (+759), 'fabricação de produtos alimentícios' (+277) e 'preparação de couros e fabricação de artefatos de couro, artigos para viagem e calçados' (+197). No setor de serviços, o destaque foi 'atividades administrativas e serviços complementares' (+368). Já no Comércio, a atividade 'comércio varejista' (+570).

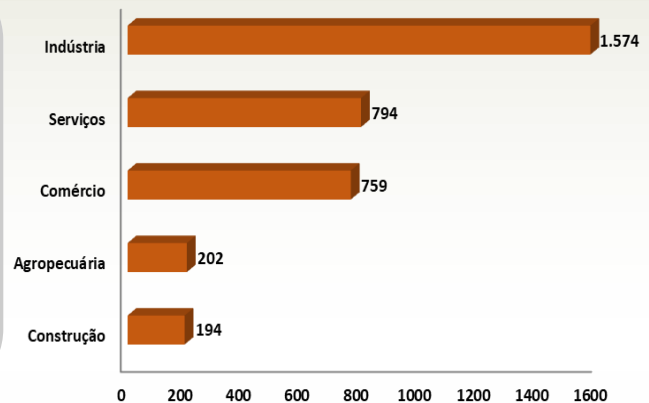

Atividades que mais empregaram

'Fabricação de coque, de produtos derivados de petróleo e biocombustíveis' **+759 vagas** Indústria

'Comércio varejista' **+570 vagas** Comércio

'Serviços para edifícios e atividades paisagistas' **+195 vagas** Serviços



Atividades que mais perderam emprego

'Obras de infraestrutura' **-73 vagas** Construção

'Educação' **-54 vagas** Serviços

'Extração de petróleo e gás' **-38 vagas** Indústria

Aracaju foi quem mais abriu postos de trabalho

Município	Subatividade destaque do município e nº de vagas	Total do Município
Aracaju	'Atividade de limpeza' (+173)	+1.443 vagas
Nossa Senhora das Dores	'Fabricação álcool' (+737)	+748 vagas
Laranjeiras	'Fabricação de açúcar em bruto' (+288)	+382 vagas
Nossa Senhora do Socorro	'Transporte terrestre' (+39)	+185 vagas
Capela	'Cultivo da cana-de-açúcar' (+138)	+172 vagas

Ribeirópolis liderou fechamento de vagas

Município	Subatividade destaque do município e nº de vagas	Total do Município
Ribeirópolis	'Construção de rodovias, ferrovias, obras urbanas e obras de artes especiais' (-190)	-170 vagas
São Cristóvão	'Construção de edifícios' (-30)	-70 vagas
Japaratuba	Extração de petróleo e gás natural' (-15)	-9 vagas
Santa Luzia do Itanhy	'Criação de bovinos' (-2)	-5 vagas
Maruim	'Construção de edifícios' (-3)	-4 vagas

Saldo por Sexo

2.555 homens

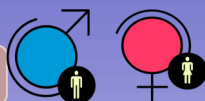

968 mulheres

Maior parte dos empregos gerados foi ocupado pelos homens (+2.555).

No tocante à faixa etária, os maiores ganhos foram observadas para os jovens de 18 a 24 anos (+1.501); 30 a 39 anos (+792); 25 a 29 anos (+611); e 40 a 49 anos (+345). Vale destacar os empregos perdidos para trabalhadores de 65 anos ou mais (-17 vagas).

Saldo por Faixa Etária

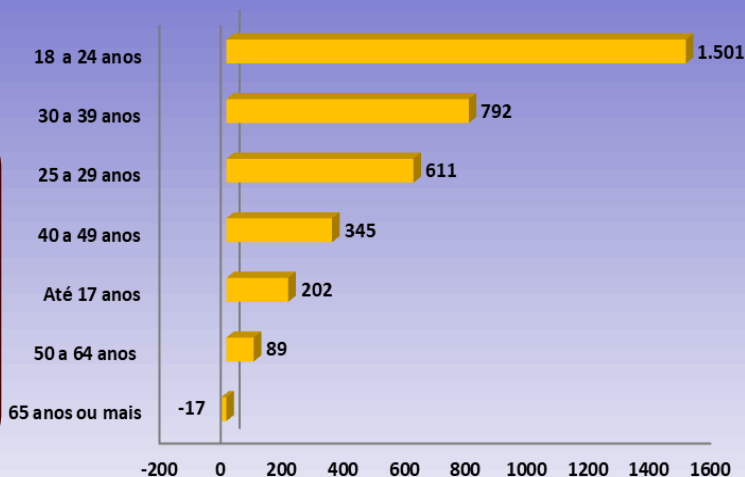

Saldo por Grau de Instrução

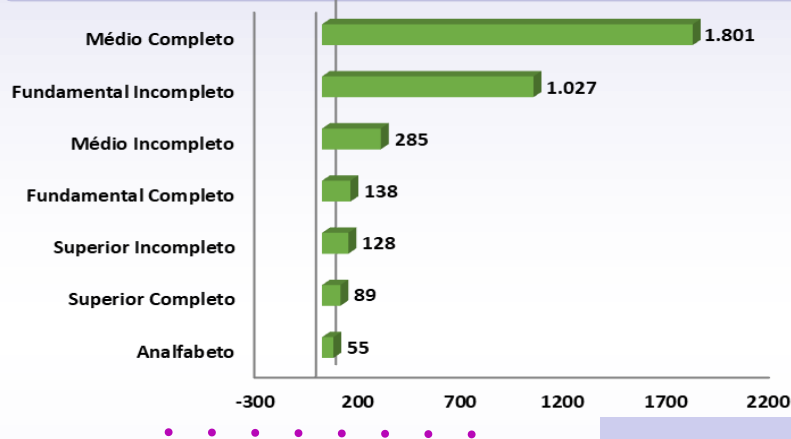

Os trabalhadores com ensino médio completo foram os mais contemplados com a abertura de vagas com carteira assinada (+1.801), seguidos por trabalhadores com ensino fundamental incompleto (+1.027).

Saldo por Grande Grupo de Atividade

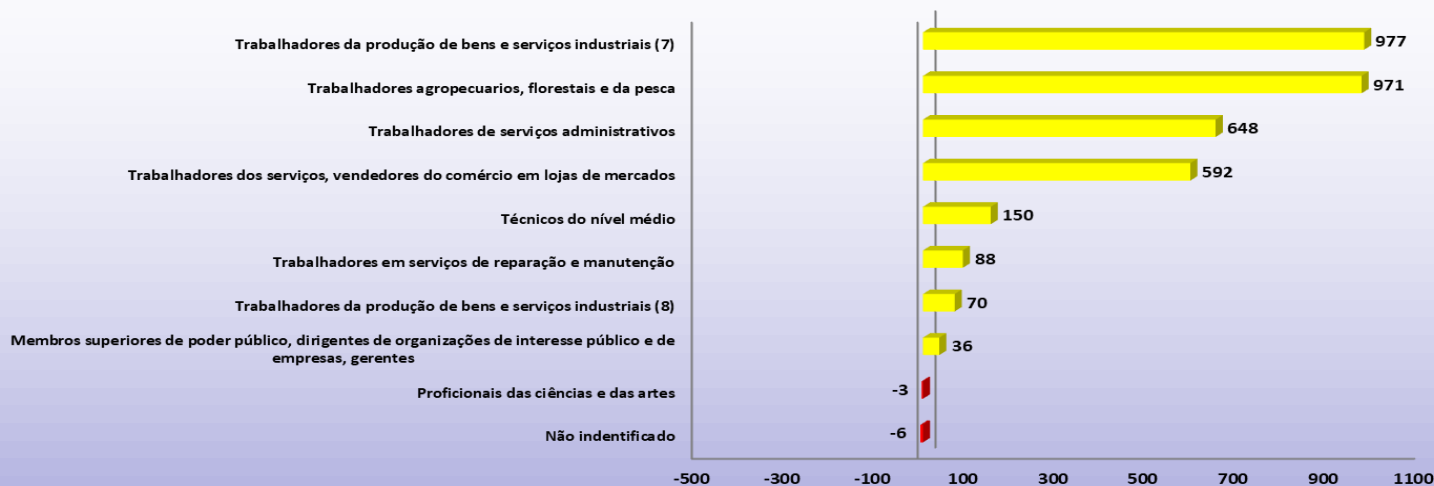

Nota:

(7) concentram os trabalhadores de produção extrativa, da construção civil e da produção industrial de processos discretos, que mobilizam habilidades psicomotoras e mentais voltadas primordialmente à forma dos produtos.

(8) concentram os trabalhadores que operam processos industriais contínuos, que demandam habilidades mentais de controle de variáveis físico-químicas de processos.

Quanto ao grupo ocupacional, os mais beneficiados com a criação de postos foram os 'trabalhadores da produção de bens e serviços industriais (7)' (+977), 'trabalhadores agropecuários, florestais e da pesca' (+971); 'trabalhadores de serviços administrativos' (+648) e 'trabalhadores dos serviços, vendedores do comércio em lojas de mercados' (+592).

Emprego formal nos municípios com mais de 30 mil habitantes - Outubro/2020

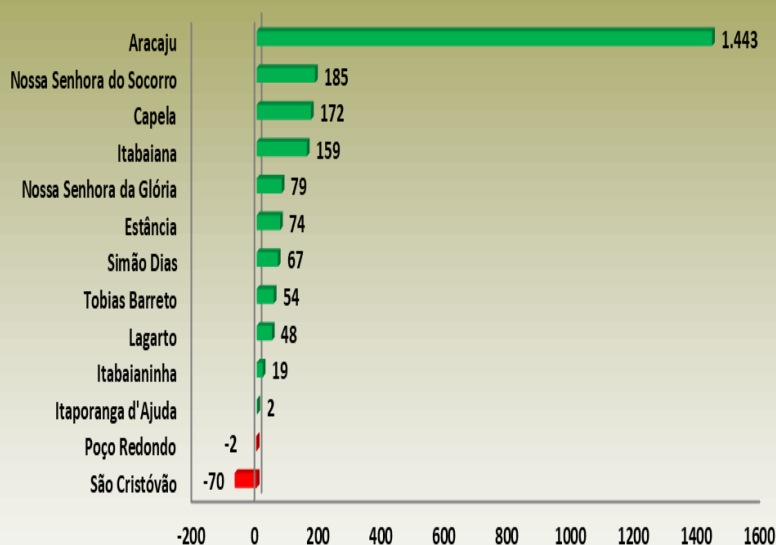

Aracaju

A capital sergipana fechou o mês de outubro com a abertura de 1.443 postos de trabalho, resultante de 4.188 admissões contra 2.745 demissões.

Dos cinco setores pesquisados, quatro geraram empregos: 'serviço' (+600) e 'comércio' (+495), 'construção' (+251) e 'indústria' (+103). O setor 'agropecuária' (-6) foi o único com perda de vagas.

O resultado do setor de serviços foi puxado, sobretudo, pela atividade 'serviços para edifícios e atividades paisagísticas' (+178). No setor comércio, destacou-se o 'comércio varejista' (+353).

Resultado Acumulado

-7.825 vagas

Acumulado do ano

-7.309 vagas

Último 12 meses

Saldo mensal do emprego formal - outubro/2019 a outubro/2020



Sergipe fechou o mês de outubro com resultado positivo pela terceira vez durante a pandemia do coronavírus. Na análise dos últimos 12 meses, em consequência das significativas extinções de postos de trabalho ocorridas este ano, o saldo acumulado foi de 7.309 vagas perdidas.

De janeiro a outubro deste ano, o mercado de trabalho sergipano acumulou o fechamento de 7.825 empregos. Dos cinco setores observados, todos apresentaram saldo negativo. Serviços (-4.264) e Comércio (-2.295) lideraram com as maiores perdas. Na sequência, vem Construção (-453), Agropecuária (-492) e Indústria (-321).

Vale ressaltar que no setor de serviços o resultado foi impulsionado, principalmente, pelas atividades 'alimentação' (-1.264), 'transporte terrestre' (-775) e 'alojamento' (-552). No comércio, pelo comércio varejista (-1.966), mais especificamente, pelas atividades 'comércio varejista de artigos do vestuário e acessórios' (-691) e 'comércio varejista de calçados e artigos de viagem' (-361).

Secretaria de Estado Geral de Governo

Secretário

José Carlos Felizola Soares Filho

Ficha Técnica

Superintendência Especial de Planejamento, Monitoramento e Captação de Recursos - SUPERPLAN

Superintendente

Francisco Marcel Freire Resende

Observatório de Sergipe

Coordenador

Ciro Brasil de Andrade

Equipe Técnica

Michele Santos Oliveira Dória
Isabel Maria Paixão Vieira
Hérica Santos da Silva
Manuela Macedo Oliveira

Dúvidas ou sugestões:

observatorio@segg.se.gov.br

(79) 3226-2252 | (79) 3214-6437